Rapport d'activité — Année 2022

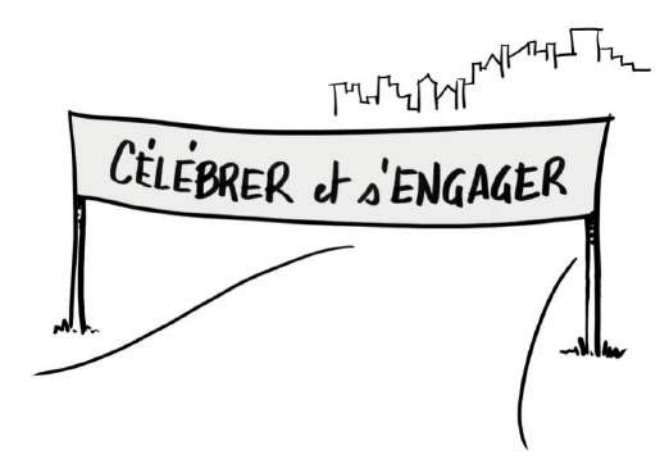

1. Valeurs, objet social et chemin de l'association
2. La vie associative
3. La gouvernance, l'organisation et l'équipe
4. Les partenaires
5. Le café familial
6. Le pôle animation
7. Autour de la parentalité
8. Le projet intergénérationnel
9. La Ka'fête ô ados !
10. Les accueils de loisirs et la transition écologique
11. Les accueils de loisirs de la Grande Ka'fête
12. Les accueils de loisirs de la P'tite Ka'fête
13. L'accueil de loisirs associé à l'école des Entrepôts
14. Et demain ? Perspectives 2023
15. Glossaire

1a. Les valeurs et l'objet social de l'association

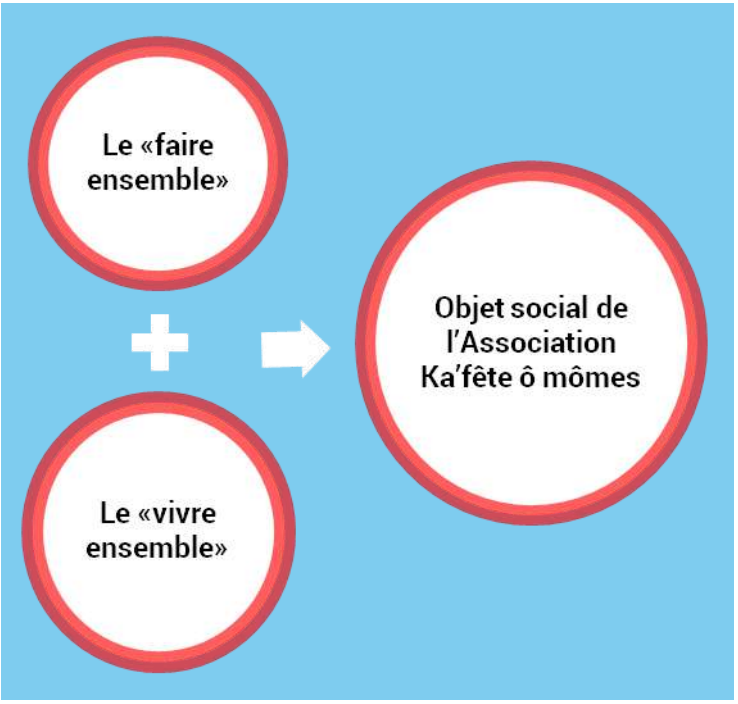

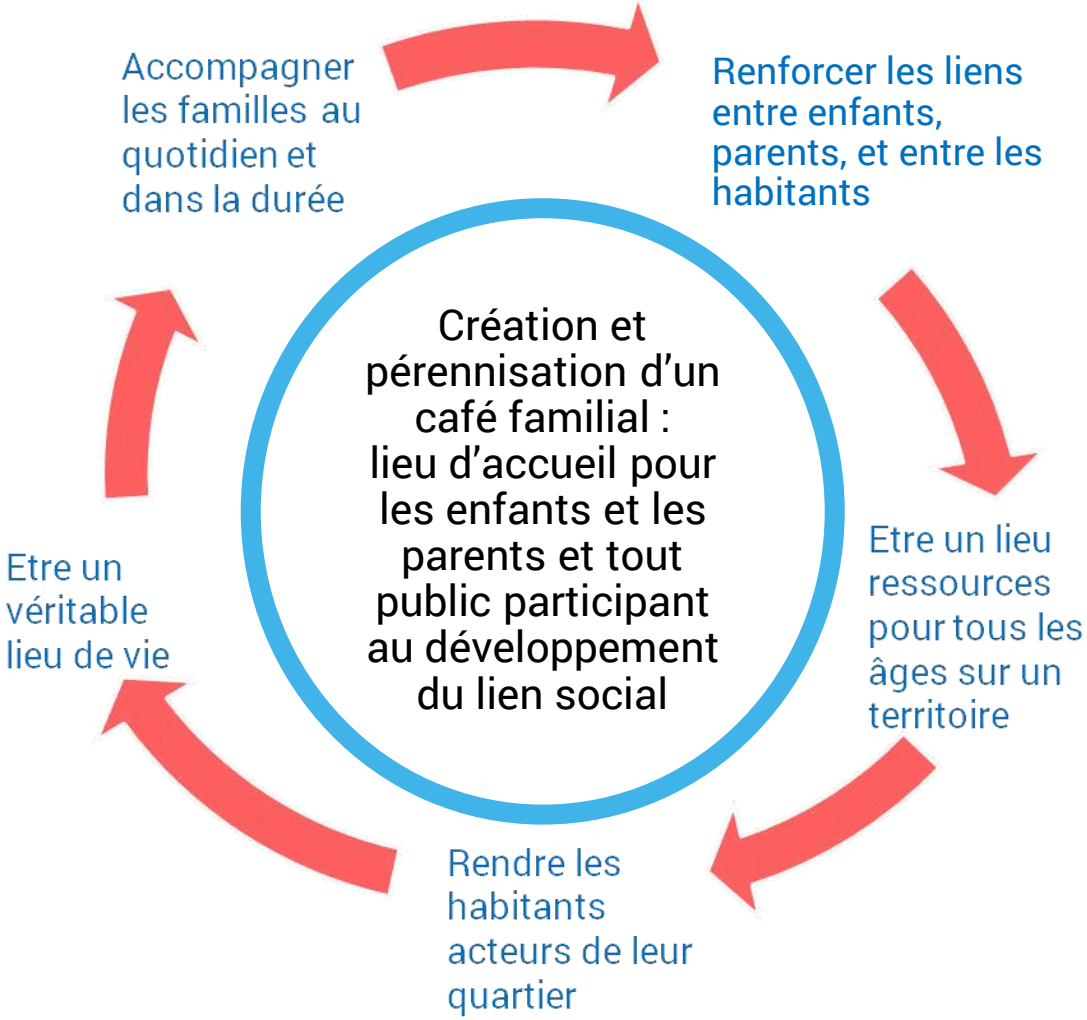

1b. Le chemin de l'association 2009-2019

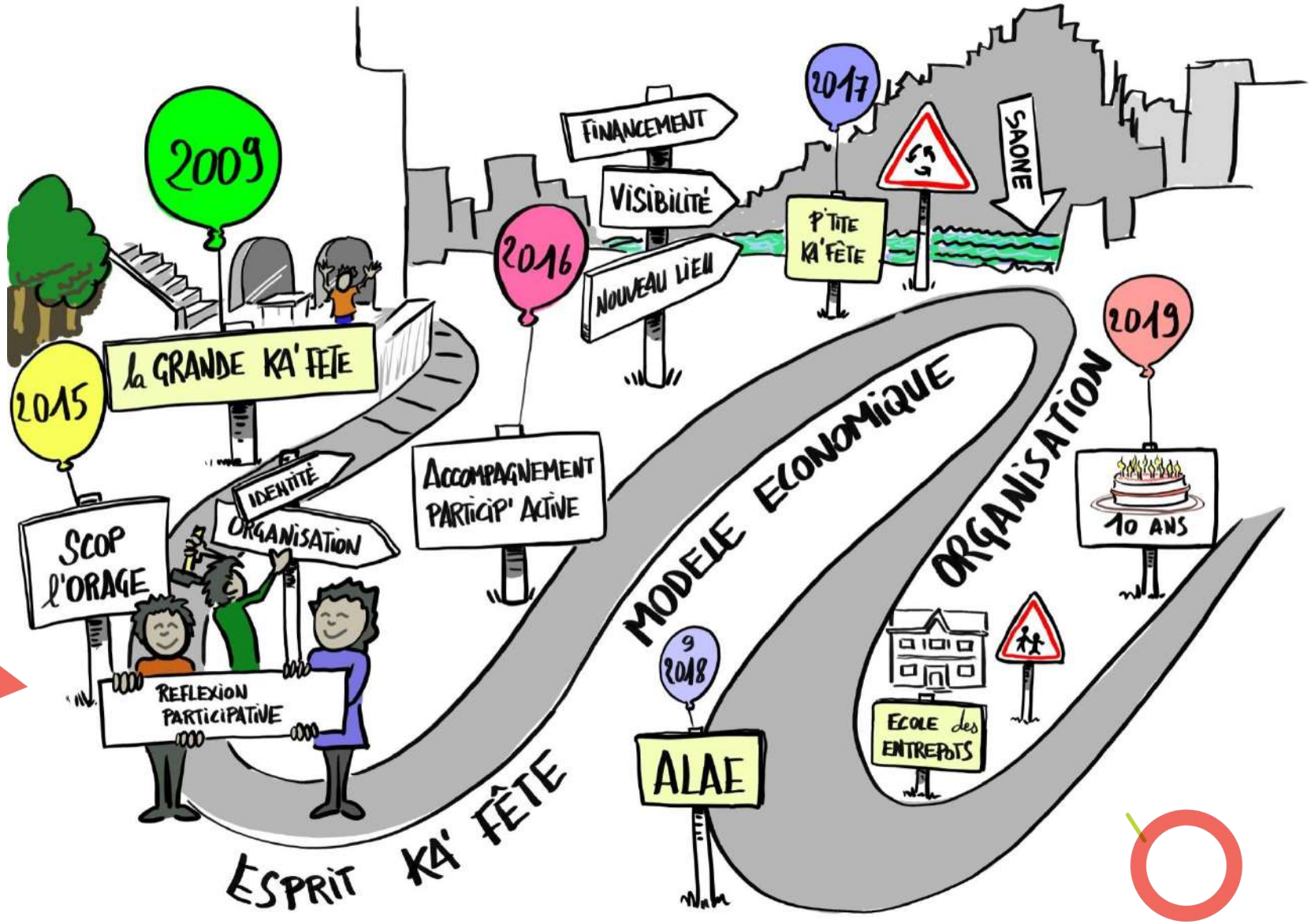

1c. Le chemin de l'association 2020-2021

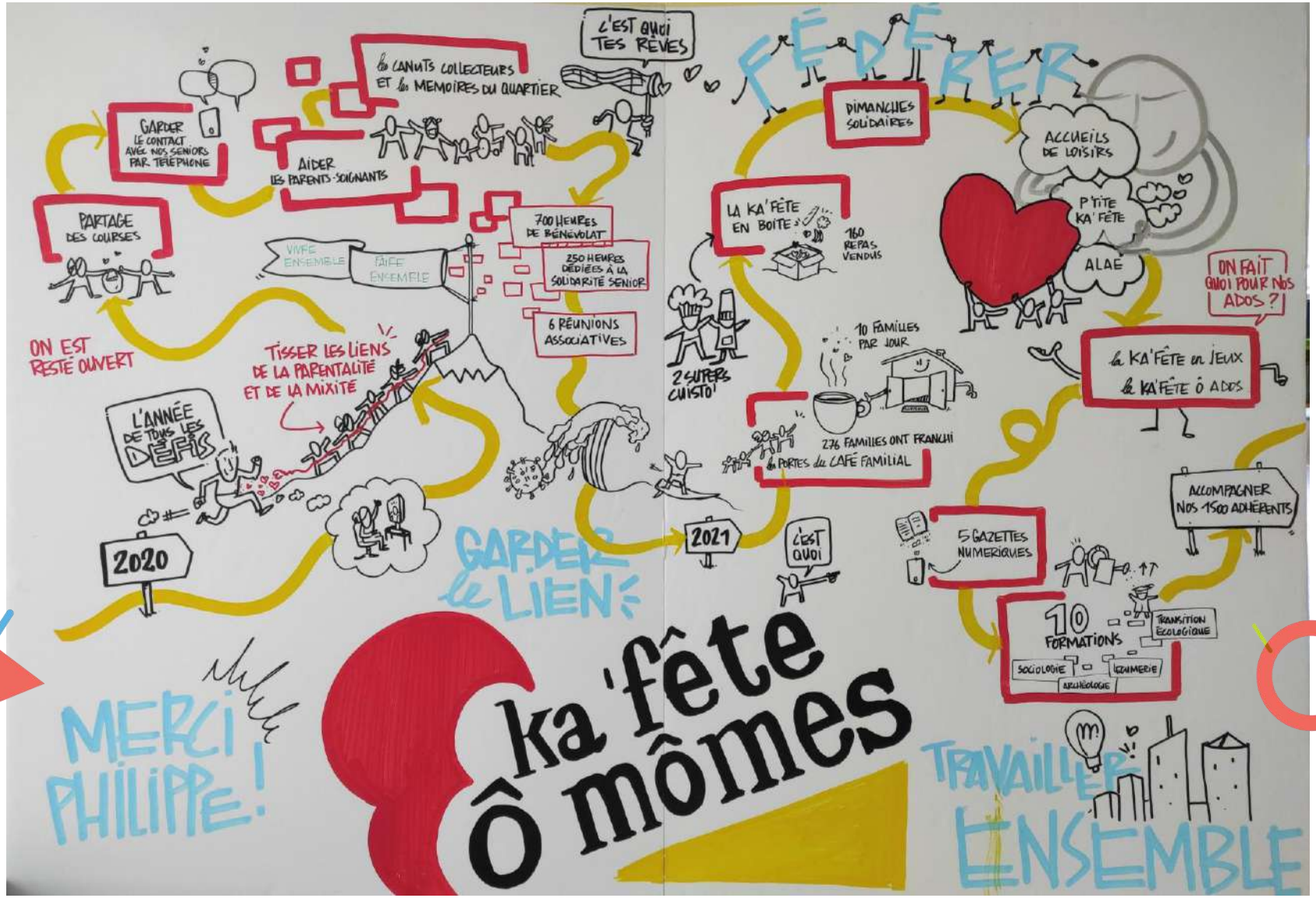

2a. La vie associative

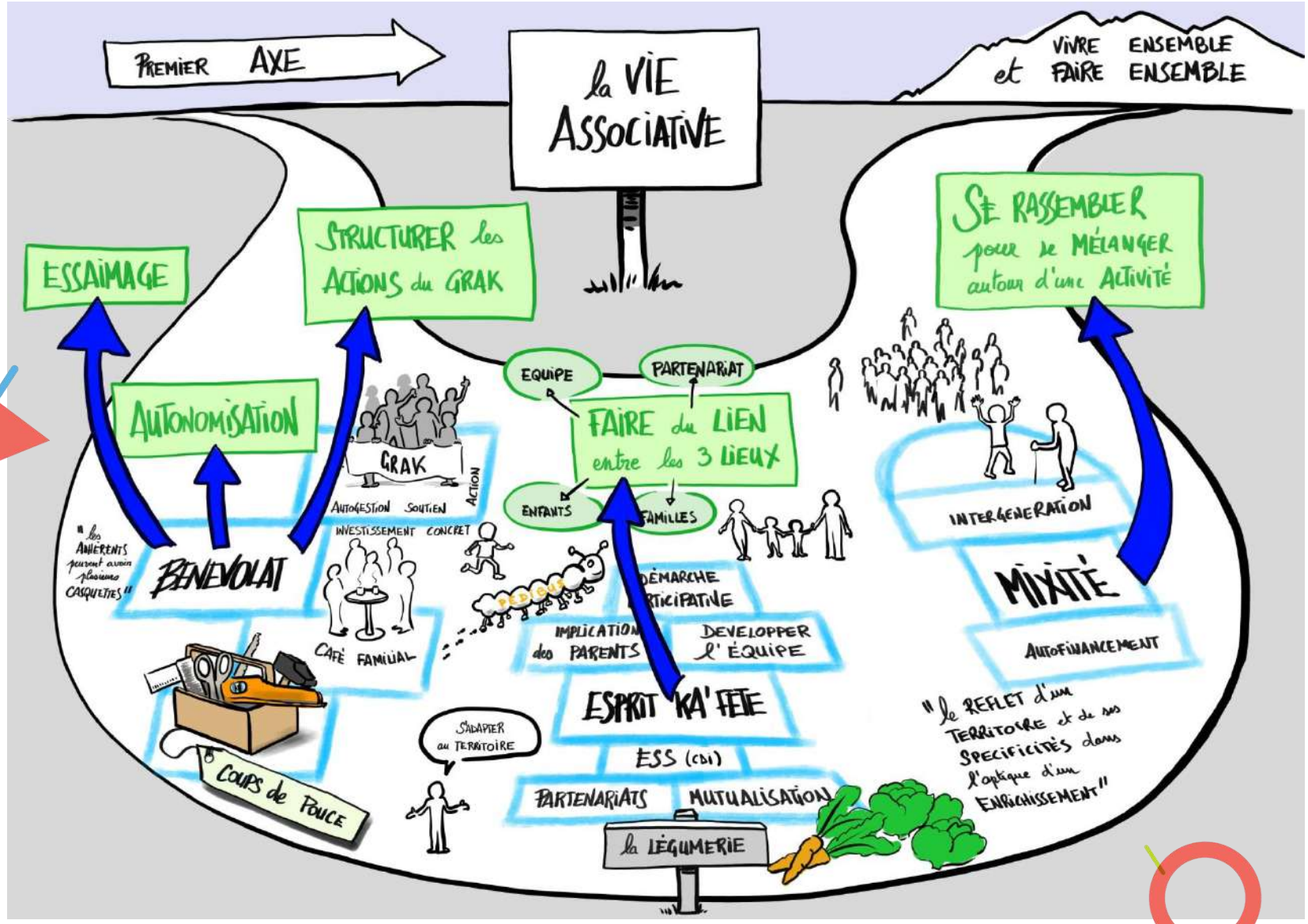

2b. La vie associative en 2022

Les adhérent.e.s et les bénévoles

. **436** familles ont adhéré en 2022, soit 1594 adhérent.e.s

• **Du fait de la réouverture du café familial toute l'année, la répartition géographique des adhérent.e.s s'est de nouveau élargie : 70%** des familles viennent de Lyon 1 et Lyon 4, **15%** des autres arrondissements, **12%** du reste de la Métropole et **3%** d'autres départements

• **7** bénévoles dont **1** ado ont aidé au service au café familial : 24 créneaux ont été pourvus sur les 86 proposés, soit **28%** de créneaux soutenus par des bénévoles (52% en 2021). **Ce soutien est indispensable et l'équipe réfléchit à des pistes pour relancer la dynamique de manière plus régulière.**

Un merci particulier à Michèle, qui a assuré à elle seule la moitié du bénévolat au café !

• En septembre, la coordinatrice associative, des administrateurs.trices et les nouvelles coordinatrices ont participé aux 2 forums des associations de Lyon 1 et Lyon 4

• 9 bénévoles ont mené des ateliers DIY au café les vendredis soirs.

• 7 bénévoles ont participé activement aux temps de « remise en beauté » des locaux

. Globalement, en 2022 : **681 heures de bénévolat** ont été valorisées, soit **0,42 ETP, en légère hausse par rapport à 2021 (0,33 ETP)**

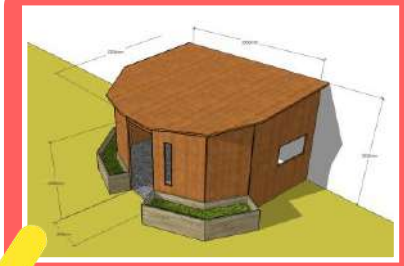

Le Groupe Réflexion et Action de la Ka'fête - G.R.A.K.

• Depuis 2016, le GRAK permettait à des « supers » bénévoles de s'investir davantage dans l'association sans toutefois devenir administrateurs.trices

• Depuis le Covid, le groupe du GRAK s'est arrêté. En 2022, des chantiers bénévoles ont été prévus pour relancer le bénévolat, par exemple : une cabane à la P'tite Ka'fête.

3a. La gouvernance, l'organisation et l'équipe

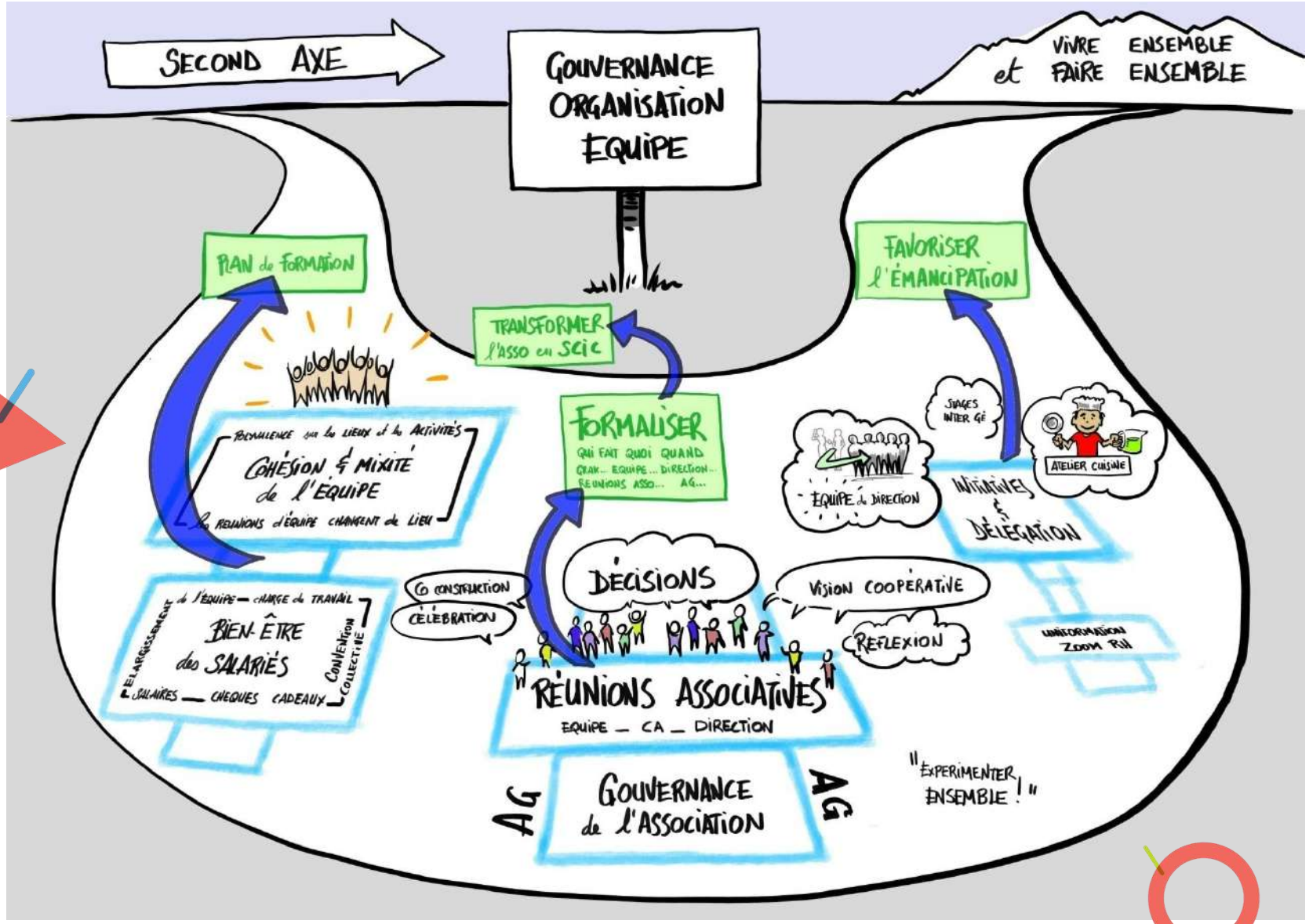

3b. La gouvernance, l'organisation et l'équipe

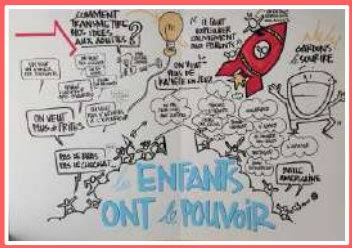

La gouvernance et le Conseil d'Administration (CA)

- **5 réunions associatives** dont 1 en visio en janvier : à chaque fois, elles réunissent entre 8 et 13 salarié.e.s et en moyenne une dizaine d'administrateurs.trices
- **Un Apéro Partagé** avec la présence du CA et des membres de l'équipe a eu lieu le **31 mars** pour présenter la gouvernance, les réunions associatives et le GRAK à tout.e adhérent.e intéressé.e
- L'**AG «**La Ka'fête continue de s'**AG**randir avec vous !? **» s'est tenue le samedi 09 avril** : à l'occasion de l'anniversaire des 5 ans de la P'tite Ka'fête, elle s'est déroulée l'après-midi suivi de festivités pour toute la famille jusqu'en soirée. **10 nouveaux membres du CA sont élus.**
- **Les enfants sont mis à l'honneur à l'AG avec un forum animé par l'association Entreprendre Pour Apprendre : les enfants acteurs dans toutes les étapes de la Vie Associative**
- Afin de favoriser la cohésion et la communication, **4 gazettes numériques** regroupant des brèves du CA et de l'équipe ont été partagées en amont des réunions associatives.
- Novembre : **1ère permanence de Laly en tant que CSE**, structuration du rôle et des modalités
- Décembre : 2 temps de travail associatifs sur la perspective du départ de Carine

L'équipe

- Juillet : départ de **Angélique Bricod**, **Marie Bousigue**, **Marion Joly**, et **Nina Vernay.**
- **Réorganisation de l'équipe de direction : Mathina Langrée** devient coordinatrice du projet intergénérationnel et Honorine Roy coordinatrice des Accueils de la Grande Ka'fête. Elles arrivent toutes les deux en juin pour une passation avec Angélique et Nina
- Août : Arrivée de **Cléa Lavot,** animatrice en CDII et retour **d'Emilie Jourdan** après son congé parental. Elle avait été remplacée quelques mois par Andy Berweiler. **Antoine Mistral,** animateur en CEE augmente son temps de travail et son contrat se transforme en CDII
- **Pépinière :** deux jours en août pour « refaire équipe » et préparer la rentrée scolaire.
Un moment riche en réflexions et en cohésion à Sarcey, où l'équipe a profité d'une piscine !
- Décembre : départ de **Honorine Roy**, ses missions ont été redistribuées dans l'équipe de direction et les missions d'accueil au café les mercredis après-midi et quelques samedis ont été confiées à Philippe Martin à partir de janvier 2023 via un contrat à temps partiel.
- Fin 2022 : l'équipe est composée de **19 personnes**, soit **15,1 ETP (14,5 ETP en 2021)**

3b. L'organigramme à partir de septembre 2022

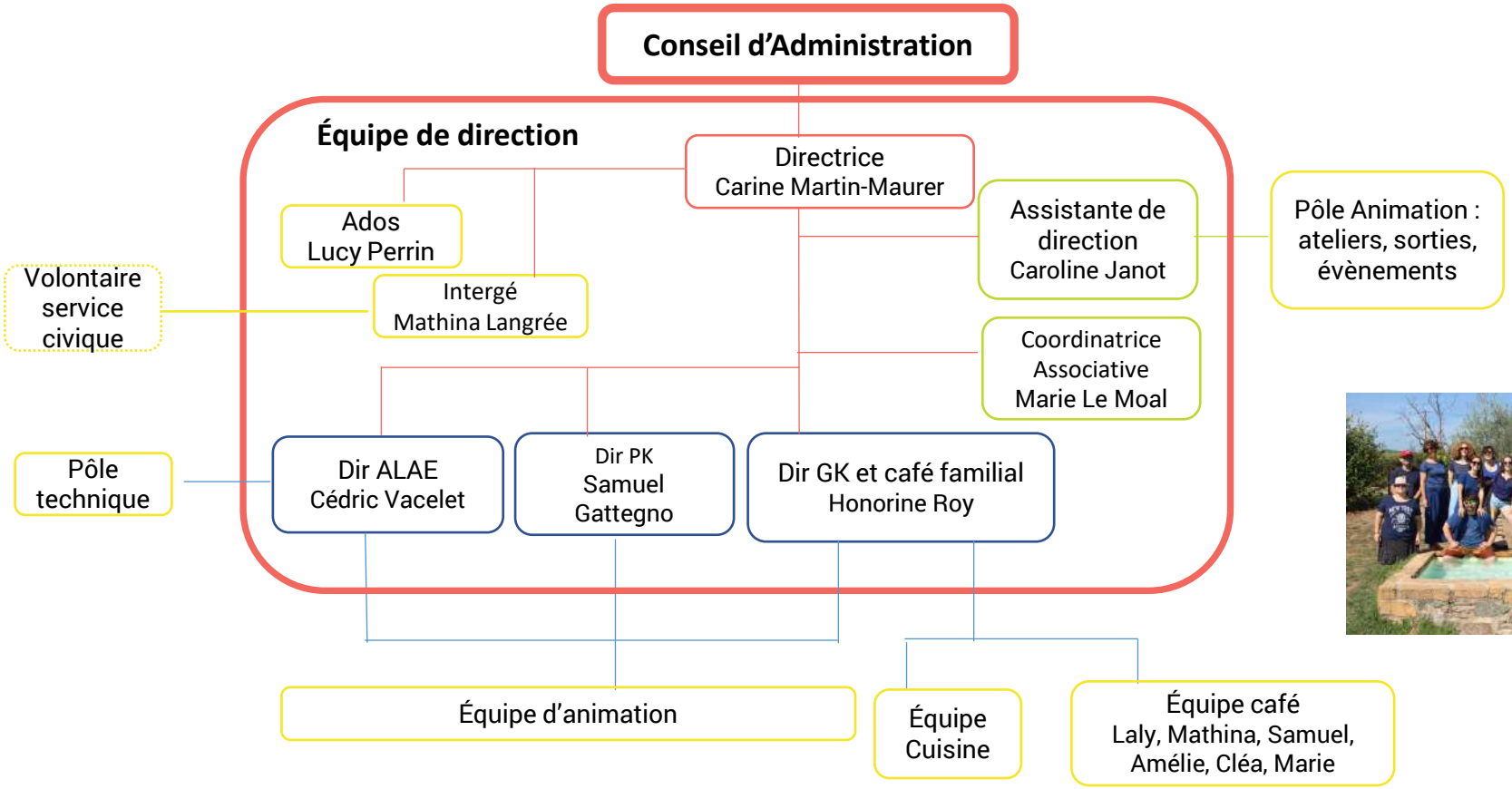

Équipe d'animation

A la GK : Laly Villalba, Maurizio Reppi, Lucy Perrin, Emilie Jourdan, Honorine Roy
A la PK : Samuel Gattegno, Alexandre Esparza, Isabelle Zitouni, Cléa Lavot, Emilie Jourdan, Joanna Cruz
A l'ALAE : Amélie Bourasseau, Alexandre Esparza, Emilie Jourdan, Laly Villalba, Isabelle Zitouni, Aurélien Ferrer, Maurizio Reppi, Antoine Mistral, Lucy Perrin et Mathina Langrée
LAP : Marie Le Moal

Légende

GK : Grande Ka'fête
PK : P'tite Ka'fête
ALAE : Accueil de Loisirs Associé à l'école des Entrepots
LAP : Lieu Accueil Parents à l'école des Entrepots

3c. Le plan de formation

En 2022, l'objectif était de continuer à faire vivre le plan de formation.

Les formations collectives

- Mars 2022 : 2 animateurs ont participé à une formation « **La nature en ville**» proposée par **Nature et Sens**
- Mars 2022 : les salarié.e.s travaillant à la P'tite Ka'fête ont participé à une formation « **temps de cohésion et jardin** » animée par la Légumerie
- Juin 2022 : l'équipe salariée de la Grande Ka'fête et la direction ont effectué une formation **incendie**
- Septembre 2022 : les directeurs.trices et coordinatrices ont réalisé la formation **Facilitation en intelligence collective** sur 3 jours avec l'association Scicabulle

Les formations individuelles

- De janvier à décembre : Lucy PERRIN a poursuivi la formation **BPJEPS* loisirs tout public** avec les Francas, elle se terminera en février 2023
- Mai : Marie LE MOAL a participé à une formation **réseaux sociaux** avec la CCI Formation
- Juin :
  - Maurizio REPPI a effectué une formation **d'approfondissement BAFA** avec l'UFCV
  - Marie LE MOAL a participé à la formation « **accompagner la participation des publics adultes**» avec Uniformation et Les Francas
  - Mathina LANGRÉE a commencé **son BAFA** avec l'UFCV
- Juillet : Honorine ROY a effectué la première partie de la formation **BAFD** avec l'UFCV
- Novembre : Amélie BOURASSEAU a participé à la formation **d'initiation à l'animation scientifique et à la démarche d'investigation** proposé par Ebulliscence.

4a. Les intervenant.e.s et les partenaires

Les Intervenant.e.s extérieur.e.s

Toute l'année 2022, pour les mercredis et samedis : Ada Luz (Capoeira Angola), Anne Wirz, (Ateliers La Fleur Soleil - Éveil musical), Delphine Passadori (Ateliers Outside - Éveil du corps et expression artistique), Béatrice Hévin (Découverte de Montessori), Isabelle Petitdemange (Des mains pour Grandir - massage bébé)

Pendant les vacances : Claire Stubbé (Au Joyeux Bazar de Claire), Paola Quiroga et Marco Jensen (Aux voix des sons), Alice Laurent (Bistanclac et Graffiti), Auélie Nedey-Mogenet (Aurélit), Mathile Lambert (Soprohokids), Malika Merel (Mandala libre) et MaManiga (illustratrice) ont proposé des ateliers pendant les vacances scolaires. Et dans le cadre du premier mini-stage organisé à la Grande Ka'fête : le duo de street-artistes Toki

Les partenariats

• de manière **transversale** dans tous les projets : **le Service Archéologique de la Ville de Lyon et les Archives Municipales**
• de manière **transversale** dans le cadre **des accueils de loisirs :** la Légumerie, le jardin d'Ivan, la ferme de la Croix Rousse, l'Odyssée des Coccinelles, la fête du court métrage, la Villa Gillet
• dans le cadre du **projet intergénérationnel** : EHPAD St François d'Assises, Résidences municipales Louis Pradel, Entour'âge solidaire et café Chez Daddy, Le Pari Solidaire, Service de Maintien à Domicile, École des Grands Parents Européens
• dans le cadre du **pôle animation**, pour des **sorties** ou activités **culturelles** : Théâtre de la Croix Rousse, Clochards Célestes, Ciné Mioches, A Titre d'Aile, TNG
• dans le cadre du développement des **animations au café familial** : La Gonette, le Carillon, Une Souris Verte, Pontem, Carine Guigon et Elsa Lou Delorme - accompagnantes en parentalité
• dans le cadre des **activités artistiques des lundis/mardis** soirs : Le Théâtre Le Fou

4b. Les collectifs et les événements partenariaux

Les collectifs partenariaux

- Collectif 1001 Territoires : ICEM, PEP, Centre Social Quartier Vitalité, FCPE, Ville de Lyon, Centre sociaux de la Croix Rousse
- **Réseau Lyon 4** : avec la **Maison de l'Enfance du 4e (MEJ)** et les **Centres Sociaux de la Croix Rousse (CS) et la Ville de Lyon**.
- **Animaterre** : à l'initiative de la **ferme de la Croix Rousse**, avec la MEJ, les CS, chez Daddy, les Francas
- **CLASS** - **Conseil Local d'Action Sociale et des Solidarités** : à l'initiative de Nadège Borron, élue à l'action sociale de Lyon 4 visant la mise en réseau des acteurs de la solidarité et leur valorisation
- **CLSM** : **Conseil Local de Santé Mentale** et commission soins précoces et parentalité, visant la mise en réseau des acteurs de la santé

Les événements partenariaux

L'année 2022 continue de marquer la dynamique du territoire avec **l'organisation d'événements**, en partenariat avec une ou plusieurs structures. Ainsi, les 4 pôles d'activité de la Ka'fête ô mômes ont eu « leur » événement :

- Les accueils de loisirs : **Ouest en fête, porté par le Centre Social Pernon,** avec une forte participation de la **Ka'fête ô ados et le Carnaval de la Croix Rousse, porté par la MEJ**
- Le café familial : dans le cadre de la 1ère semaine de la parentalité organisée par la mairie du 4ème, un spectacle de conte proposé par Amélie Maison
- L'Intergénérationnel : **Générations bleues**, en partenariat avec tous les **acteurs seniors** dans le cadre de la Semaine bleue.
- La Parentalité : dans le cadre de notre partenariat avec 1001 territoires, nous avons participé à Être mère.s - Être père.s.

Les activités aujourd'hui

Le café familial

Animations

Intergé

Accueils de loisirs

Lundis & mardis artistiques
GK / 6 – 10 ans
16h45 – 18h45

Stages vacances
Fantastiques Détectives
Intergénérationnels
6 – 12 ans
Senoritas.os

Temps de midi
Ka'fêtine GK & pause méridienne ALAE
6 – 10 ans

Ateliers
Pôle parentalité
Soirées
Anniversaires

Expos
Évènements
Partenariats culturels

Vacances PK
3 – 8 ans
08h30 – 18h00

Accueils du soir
16h45 - 18h45
GK / 3 - 6 ans
PK et ALAE / 3 -10 ans

Ka'fête ô ados
11-15 ans

Mercredis
PK / 3 -8 ans
08h30 – 18h00

ALAE / 3 -10 ans
08h30 – 18h00

GK : Grande Ka'fête
PK : P'tite Ka'fête
ALAE : Accueil de Loisirs Associé à l'Ecole (des Entrepôts)

5a. Le café familial : reprise sur une année pleine !

Les chiffres clés

- **Sortie de la crise sanitaire :** le café familial a pu de nouveau être **ouvert normalement, soit 161 jours sur l'année** (seulement 60 jours d'ouverture en 2021)
- **Fréquentation** du café familial **: 2021 passages** (900 passages en 2021), soit presqu'autant que la dernière année de référence (2493 en 2019)
- **558 familles** ont franchi les portes du café familial **pour la première fois** (**276** en 2021)
- **2121 repas** servis dans l'année
- **98 Ka'fête en boite** vendues en 2022 (160 en 2021) : en nette baisse, réflexion en cours pour l'avenir du concept

Les faits marquants

- **Ouvertures exceptionnelles :** dimanche 1er mai en partenariat avec OIRIS, cosmétiques artisanaux et dimanche 22 mai par la Ka'fête ô ados en partenariat avec la friperie Suzanne en Ville
- **Le Sum Up :** installation en août 2022, qui permet ENFIN aux adhérent.e.s de régler en carte bleue.
- **Instagram :** après un compte ouvert fin 2021, l'année 2022 a compté plus de 600 followers qui suivent les actualités publiées par Nina puis Marie 2 à 3 fois par semaine

Les mises à dispo :

- ✓ Poursuite de l'occupation de la terrasse par l'association **A deux près de chez vous**, qui distribue des paniers de légumes les mercredis de 17h à 19h
- ✓ **Occupation du RAM des P'tits Soyeux** de janvier à avril 2022 les mardis matins: pas de reprise à ce jour

5b. Le café familial : une ouverture élargie

La Ka'fête en jeux

- Le concept : Amélie BOURASSEAU, animatrice à la Ka'fête et ludothécaire, propose de (re)découvrir de nombreux jeux de société, récents ou plus anciens, de 3 à 107 ans, les vendredis soirs au café familial. C'est une véritable activité intergénérationnelle qui vise à valoriser les compétences d'Amélie et à renforcer la fréquentation au café familial.
- Fréquence : après une première année scolaire expérimentale les vendredis des mois impairs, la réussite du projet a fait évoluer la fréquence à tous les vendredis au café familial à partir du mois de septembre
- Les chiffres clés : **219 participations** de janvier à juillet 2022, et **326** de septembre à décembre. Entre septembre 2021 et septembre 2022, **10 fois plus** de participations ! Les adhérent.e.s se sont vraiment appropriés le concept.
- Soirées « Ka'fête en jeux joue les prolongations » : 2 en 2022, le concept est à améliorer pour une meilleure fréquentation
- La période estivale est moins propice à l'animation de la Ka'fête en jeux au café
- Essaimage de la Ka'fête en jeux sur d'autres accueils, d'autres lieux, lors d'événements extérieurs : expérimenté aux vacances d'automne à la Maison des Associations, avec beaucoup de succès

La Ka'fête solidaire

- **Caisse solidaire :** la boite à dons a permis de récolter + de 400€ en 2022, dont 160€ ont été utilisés pour financer des activités de familles à bas quotient
- **Conso suspendues :** renforcement de la visibilité au café
- **La Cloche :** 6 ateliers d'écriture ont été animés par une bénévole les vendredis après-midis de 14h30 à 16h. 20 personnes sans domicile fixe ont pu y participer et ont été ravis !

6a. Le pôle animation : Les lundis & mardis artistiques

Les chiffres clés

- de **janvier à juillet 2022 : 13 enfants inscrits**, répartis en deux groupes de 8 et 5 enfants
- lancement des inscriptions : malgré la présence des intervenantes lors des portes ouvertes, seulement 13 enfants se sont inscrits, répartis dans les 3 activités proposés. Seul l'art plastique a pu démarrer.
- de **septembre à décembre 2022 : 5 enfants inscrits**, suite à la désinscription de 2 enfants

Les lundis artistiques – à partir de septembre 2022

Arts plastiques avec Camille LLADO
Les enfants se sont penchés sur « des immensités en miniature » ou comment voyager à l'échelle de la fourmi. Ils ont expérimenté la création d'une maquette tenant dans une boîte à chaussures

Activités de janvier à juin 2022 – pas assez d'inscrits pour démarrer en septembre

Ciné-théâtre avec Emmanuelle MIGUET – de janvier à juin 2022
Les enfants ont découvert les grands classiques du cinéma et ont rejoué des scènes de films.
Un moment de visionnage des scènes sélectionnées a été suivi d'exercices pratiques en utilisant les techniques du théâtre et de l'improvisation.

Les mardis artistiques – de janvier à juin 2022
Mon Moment Magique avec Isabelle PETIT DEMANGE
A travers différents rituels (relaxation musicale, Taï Chi/Qi Gong, jeux collaboratifs, etc.) les enfants ont découvert comment prendre soin de leur corps, leur cœur et leur tête.

6b. Anniversaires, soirées, expos et partenariats culturels

Les faits marquants

- **Anniversaires :** après 2 années d'interruption totale, ils reprennent en juin 2022. **9 familles** ont ainsi pu en bénéficier jusqu'en décembre 2022. L'équipe en a profité pour retravailler les modalités d'organisation et les supports de communication.

- **Les soirées familiales à thème : reprise en 2022 également, 6 ont eu lieu,** dont 4 ciné-dîners, une soirée Ka'fête en jeux et une soirée parentalité « Raconte-moi les silences », avec une moyenne de 25 participants.e.s.

- **Expositions :** après de nombreux mois d'arrêt liés au COVID, la fin de l'année 2022 marque le retour des expositions d'artiste, avec Miya, auteur de mangas et MaManiga, illustratrice (et qui est également notre partenaire via les Archives Municipales)

- **Partenariats culturels :** en 2022, les sorties théâtrales en famille ont eu très peu de succès : seules 2 ont effectivement eu lieu, au Théâtre de la Croix-Rousse, avec 4 participant.e.s en moyenne...

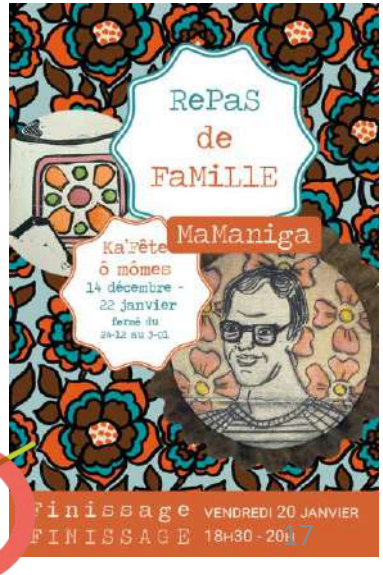

7a. Autour de la parentalité : les ateliers enfants-parents

Les chiffres clés

- 81 ateliers parent/enfant proposés : éveil corporel et artistique, yoga, Capoeira, éveil musical, massage bébé, bébé signes...
- Participation de **172 familles différentes**
- 397 participations totales aux ateliers
- **15 grottes à histoires ont été programmées** sur l'année, en accès libre, animées par des salariées de la Ka'fête, avec parfois une conteuse ou un musicien. Des enfants de crèches voisines sont venus y assister avec leurs éducatrices.
- Il n'y a pas eu de participation via le partenariat avec Culture pour tous, relancé sur 2023.

Les faits marquants

- L'année 2022 a été marquée par une **refonte de la grille tarifaire des ateliers,** mise en œuvre dès janvier. Les tarifs dépendent désormais de la durée de l'atelier et du fait qu'il s'adresse à un duo adulte/enfant ou à l'enfant en solo. Un tarif réduit a été mis en place, sur simple déclaration, pour les familles bénéficiaires des minimas sociaux.
- La réservation et le paiement en ligne ont permis une quasi-absence d'annulation de dernière minute de la part des familles inscrites.
- À partir de septembre, nous avons pu organiser de nouveau **2 sessions d'ateliers sur une même matinée**, le protocole sanitaire lié au COVID ayant été très allégé.
- On note un **nette tendance des familles à s'inscrire très tardivement** sur les ateliers, parfois 1 heure avant le début de l'atelier, ce qui est compliqué à gérer pour la Ka'fête et pour l'intervenant.e extérieur.e.

7b. Autour de la parentalité : pour les parents avec les partenaires

Un collectif parents-professionnels

- **1001 Territoires de la Croix-Rousse: composé de parents d'élèves, d'associations du 1er et du 4e, des animatrices de LAP et de la Ville de Lyon**
- **L'objectif : associer tous les parents à la réussite de tous les enfants**
- **Référentes :** Carine Martin-Maurer et Marie Le Moal
- **Réunions : 7 chez les différents partenaires**
- **Actions** :
  - Participation et animation d'une agora du Projet Educatif de Lyon avec la présence de Marie Le Moal
  - Animation de l'évènement Être mère.s - Être père.s, une rencontre-débat parents et professionnels avec la participation de Chloé Riban.
  - Participation à la semaine de la Parentalité et sur un stand de Festi'mômes

Des nouvelles actions au café familial, par et pour les parents

- **Les Cafés papote du mercredi matin :** temps de rencontre entre adultes pour discuter librement et sans jugement des questions d'éducation. Les thématiques, vastes et variées, sont amenées par les intervenant.es bénévoles ou directement par les parents.

✓ En **2022, 12 cafés papote** ont eu lieu, avec **70 participations** sur l'ensemble de l'année dont 35 mamans, 15 papas, 15 « professionnelles » (assistantes maternelles, éducatrices de jeunes enfants…) et 5 seniors

- **Les ateliers Do It Yourself du vendredi** : Née d'une idée de Pauline Bonnefond, membre du CA, pour relancer la fréquentation du café les vendredis après-midi et impliquer les parents et grands parents dans les activités du café. Accessible par les adhérent.e.s avec une formule goûter (en duo ou en solo), temps créatif animé par un bénévole.

✓ **5 ateliers ont eu lieu en 2022**, avec **20 participations** enfants et parents

8a. Le projet intergénérationnel : vision globale

Un projet global

- Angélique Bricod puis Mathina Langrée coordonnent les actions et les animent avec Romane Dutel, volontaire en Service Civique de janvier à juin
- **71 inscriptions d'enfants** dont 29 sur les activités hebdomadaires et 42 pendant les 4 stages intergénérationnels des vacances
- **45 seniors différents** participent aux actions
- **7 partenaires seniors** permettent de sensibiliser les seniors à nos actions : Résidence Louis Pradel, EHPAD St François, Chez Daddy, SMD, Arcades Santé, Le Pari Solidaire, EGPE
- Deux événements : l'un pour valoriser le projet des Canuts Kollecteurs et l'autre organisé lors de la **Semaine Bleue** pour valoriser les partenaires seniors

Des actions en faveur des seniors isolés

- **17 visites** à domicile et des appels réguliers auprès des seniors : soutien au numérique, compagnie, maintien des liens
- **10** demi-journées de **soutien à l'utilisation des outils numériques** de communication

Les Señoritas.os

- Groupe de seniors historique du projet intergénérationnel, **2 nouveaux membres se sont ajoutés en novembre**
- **10 seniors** très impliqués dans toutes les actions et en soutien à la coordination du projet
- **6 journées** de rencontre du groupe

8b. Le projet intergénérationnel de janvier à juillet 2022

Dernière année des Canuts Kollecteurs avec Angélique

- Thématique 2022 : **les déplacements**
- 9 enfants inscrits de janvier à juin (dans le cadre de l'ALAE des Entrepôts)
- **18 enfants différents sur tout le projet**
- **17 seniors** différents ; 34 participations
- **2 partenaires culturels** et **6 intervenant.e.ss**

- un projet mené avec le **Service archéologique** et les **Archives municipales** de Lyon
- une action en faveur des **seniors isolés vivant à domicile**
- un **programme complet** : des **collectes de mémoires** réalisées auprès de seniors Croix-Roussiens puis valorisées à travers des **créations artistiques** et un **grand évènement** à l'Amphithéâtre des 3 Gaules le 18/06/22

De multiples rencontres et ateliers pour « vivre ensemble »

Des **interventions** auprès des **seniors pour maintenir les liens** et la mobilisation :
- Conférences-archéo avec les soignant.e.s SMD et Aloïs, les seniors APICIL et AG2R
- Apéro-archéo animés par le SAVL et l'AML

Des **ateliers artistiques** avec les enfants et les seniors :
- atelier Slam et enregistrement des audios avec Olivier Boyron
- création carte géante du monde + cartes postales avec Camille Llado
- ateliers de danse avec Francesca Mattavelli, danseuse classique et contemporaine

8b. Le projet intergénérationnel : à partir de septembre 2022

Nouveau projet des Fantastiques Détectives Intergénérationnels avec Mathina

- Création d'une visite de Lyon théâtralisée sur le thème de l'eau
- Une nouvelle activité **à la demande des seniors** pour renforcer l'approche culturelle du projet
- Retour des activités intergénérationnelles **à la Grande Ka'fête**
- **11 enfants** inscrits de septembre 2022 à juin 2023
- **5 seniors** pleinement mobilisés + 4 seniors venus occasionnellement ; 44 participations

- **5 partenaires culturels : Service archéologique, Archives municipales, Opéra de Lyon, Musée des Beaux-Arts, Musées Gadagne**
- septembre à décembre : découverte du thème à travers plusieurs **visites et ateliers avec les médiateurs.trices culturels.les.**
- Événement final prévu le 1er juillet 2023

Renforcement du maillage dans le projet intergé

- Basé sur les envies et les idées des seniors de la Ka'fête
- Proposition d'atelier par les seniors aux enfants de l'ALAE durant le temps méridien
- Participation de seniors aux activités durant les vacances à la P'tite Ka'fête

8c. Le projet intergénérationnel : 4 stages et 1 temps fort

Les stages des vacances

- Émilie Jourdan est également animatrice pour le stage d'octobre
- 4 stages réalisés
- **34 enfants** différents ont participé ; 42 participations
- **14 seniors** différents ; 82 participations
- partenaires culturels : **Archives** Municipales de Lyon, **École de Musique** de Dijon (projet étudiant), **facilitation graphique** et **Musées Gadagne** (marionnettes)

Une valorisation dans le cadre des Journées Européennes de l'Archéologie

- Samedi 18 juin 2022
- **70 personnes présentes**
- une **grande exposition** : étapes du projet, recueil des éléments récoltés, portraits photos, fresque, etc.
- un **spectacle unique** créé et mis en scène à partir des collectes de mémoires
- Un **atelier d'écriture** de cartes postales envoyées aux résidents d'EHPAD en lien avec l'association Pontem
- Une **activité participative** pour valoriser les parcours de vie du public

9a. La Ka'fête ô ados : un projet en plein essor

Les chiffres clés

• **20 jeunes** accueillis sur les mercredis et 43 au total avec les vacances scolaires
• **35 mercredis d'ouverture** sur l'année et **41 jours de vacances** répartis sur les vacances d'automne, d'hiver, de printemps et d'été
• 4 collèges et 1 lycée de la Croix Rousse sont concernés : la Tourette, Clément Marot, St Louis-St Bruno, St Exupéry et Lycée la Martinière-Diderot
• 7 parents mobilisés sur le **projet de séjour** des Jeunes
• **1 subvention** dédiée par la CAF : Fonds Publics et Territoires – Axe Enfance Jeunesse – Préfig PS jeunes

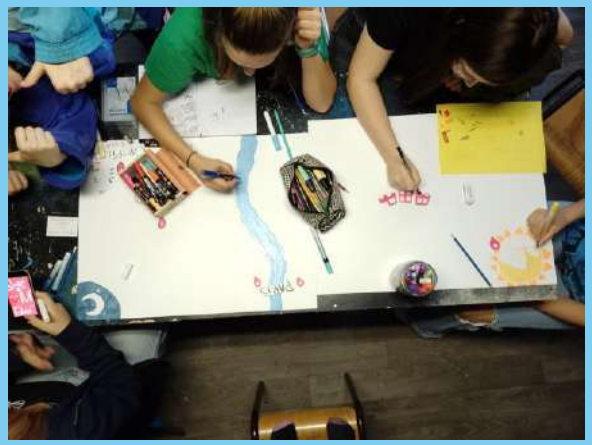

L'organisation des temps d'accueil

Lucy Perrin coordonne entièrement le projet à l'année, et anime tous les temps auprès des ados.

• **Les mercredis**
Accueil de jeunes de la 6ème à la seconde les mercredis de 13h à 15h30 et de 15h30 à 18h avec des groupes de 8 ados par session
Tarif : forfait annuel de 10€ avec participation en libre accès
• **Les vacances**
Accueil de groupes de 8 jeunes de la 6ème à la seconde en demi-journée ou en journée complète
Tarif : forfait "pass ado" de 10€ avec participation en libre accès sous condition de place disponible

9b. La Ka'fête ô ados

Les faits marquants

• Diversification des **animateurs.trices** chez les ados : **Samuel Gattegno** est venu animer le LoKal ados pendant les vacances d'avril et d'été 2022.
• Développement du **réseau partenarial** : la Maison de l'enfances et de la jeunesse du 4ème, les centres sociaux de la Croix-Rousse et la Ka'fête ô ados ont mis en place de nombreuses rencontres collectives, sans oublier la participation commune à la fête **Ouest en fête** qui a eu lieu dans le quartier Pernon. D'autre rencontres se sont déroulées avec la Ferme de la Croix-Rousse, le Service Archéologie, la Légumerie, Suzanne en ville...

• Suite à un appel à Projet dans le cadre de la réhabilitation du **collège Truffaut (Lyon 1)**et de l'occupation de salles destinées à la jeunesse, **un petit groupe d'ado de la Ka'fête ô mômes a participé à la co-construction d'une proposition de projet**. Ce projet fut soumis au vote des habitant.e.s dans le cadre du budget participatif et a été élu lauréat avec 20 000€ attribués au collectif pour l'aménagement des espaces.
• Suite à l'appel à projet de l'occupation de **la Maison Baillieu** (Lyon 4), un groupe d'ados a activement participé au montage du projet et a défendu son intérêt lors d'une réunion avec le Maire du 4e.

Focus sur le séjour

• En juillet 2022 a eu lieu le premier séjour ado de la Ka'fête ô mômes. Ce séjour auto-financé, a eu pour objectif le développement de l'autonomie des jeunes.
• 16 jeunes et 2 animatrices sont partis à Blois dans le Loir-et-Cher pour 5 jours, dans le cadre d'un projet entièrement construits par les participant.e.s
• Les actions menées par les ados pour financer le séjour : 1 vide grenier, 3 ventes des petits Créateurs et 2 Tombolas pour un total récolté de 1385€ qui a permis de financer 36% du séjour.

10a. Les accueils de loisirs : un projet global

Une équipe, des projets d'animation et des outils communs

- tous les animateurs et toutes les animatrices répartissent leur temps de travail sur au moins 2 lieux : cohésion des équipes, connaissance des activités et des publics
- **des actions de maillage** entre les lieux, les différentes activités et les publics sont mises en place pour favoriser la réalisation de projets communs
- 5 fois dans l'année, des **réunions de période** regroupent plusieurs équipes concernées par un même temps sur plusieurs lieux
- un travail sur des thématiques communes est mené pour l'ensemble des accueils
- 2022 marque un **changement de gestion** important : le logiciel, créé initialement par un informaticien indépendant est remplacé à partir de septembre par **Noethys**, un logiciel libre

Le projet éducatif, pierre angulaire des activités

Dans un esprit de cohérence et d'évolution permanente des pratiques, l'équipe fait évoluer le **projet éducatif global, commun à l'ensemble des accueils de loisirs. La pépinière** est un temps de **co-réflexion** actif sur le sujet **pour toute l'équipe.**

Il est basé sur les deux grandes valeurs de l'association, le « vivre ensemble » et le « faire ensemble » et des **priorités éducatives communes** : développer **l'autonomie**, oser la **rencontre du monde** qui nous entoure, encourager la **mixité**, vivre la **co-éducation,** être un **enfant acteur**, encourager un esprit de **citoyenneté.**

10b. La transition écologique au coeur des réflexions

Organisation

• **Laly Villalba** occupe la fonction de référente de la transition écologique
• Depuis septembre 2022, **le temps dédié** à la transition écologique **a été doublé**, soit environ 4h hebdomadaires lissées sur l'année
• 5 reunions en "grande équipe" (avec les 17 salarié.e.s en lien avec les publics) sont dédiées au sujet

Formations

• Participation de 2 animateur.trice.s en mars 2022 à une formation « **La nature en ville**» proposée par **Nature et Sens**
• **Participation** de plusieurs salarié.e.s et une administratrice **à une Fresque du Climat**

La commission alimentation

- **Origine du projet :** suite à **de nombreux questionnements en équipe** sur le sujet de l'alimentation et un intérêt marqué de la part des adhérent.e.s lors de l'AG* en avril 2022
- **Objectif de la commission** : Associer tous les membres de la gouvernance à des prises de décisions autour de l'alimentation
- **Participants** : 8 personnes parmi lesquelles 4 salarié.e.s, 3 administrateur.ices et 1 adhérente
- **Rencontres** : à partir de juin 2022, 1 réunion par période est organisée avant la reunion associative, pour avancer concrêtement sur des problématiques rencontrées par l'équipe sur la question de l'alimentation
- **PERSPECTIVE DE DÉCISION : tous les menus de tous les accueils de la Ka'fête ô mômes 100% végé à partir de septembre 2023**

10c. La transition écologique au coeur des actions 2022

Des actions tournées vers la nature

- **Animations autour du jardin** /sensibilisation à l'environnement sur tous les sites
- Début du projet **"Grandir avec la nature"**, avec un atelier d'impression sur porcelaine, à la Ferme de la Croix-Rousse pour 24 enfants, **afin de renforcer le lien enfant-nature**
- Création par les enfants de la ka'fêtine d'un **composteur à la Grande Ka'fête**
- Une intervention en octobre 2022 autour de la **faune du compost** par la société Compost'elles à la ka'fêtine

Des pratiques communes

- Des temps dédiés à la **réflexion en équipe** : une réunion par période avec un temps opérationnel consacré
- Mise en place d'une **charte concernant l'organisation d'événements à la Ka'fête** utilisée comme supports pour les achats et la logistique de l'AG* du 9 avril et de la Fête des 5 ans de la P'tite Ka'fête.
- Réflexion autour de **l'harmonisation** de nos **pratiques** en équipe pour tendre vers une approche la plus écologique possible
- Participation au café familial et dans les accueils de loisirs à la **Semaine Européenne de Réduction des Déchets** en novembre 2022 sur la thématique du textile

Des temps forts partagés

- Réalisation **d'un apéro-culture** sur la thématique des **déchets à travers l'histoire**, en partenariat avec le SAVL et les archives municipales
- Cosignature de **l'Appel des 100 pour le climat** et la biodiversité d'Anciela, afin d'inviter les habitant.e.s à s'engager pour la transition écologique.

11a. A la Grande Ka'fête – l'Accueil du soir

Les chiffres clés

- 3 écoles, partenaires historiques depuis 2009 : Gros Caillou, Raoul Dufy et Tables Claudiennes
- **29 enfants différents** accueillis sur l'année, en légère augmentation en septembre
- **1440 heures** de garde valorisées sur l'année en tenant compte des indications de la CAF
- **280 pédibus** organisés avec les parents, soit 140 heures de bénévolat valorisées

Les faits marquants

- **Projet météo** avec la création d'une station météo et échange avec les enfants sur la météo du jour
- **fête de la Grande Ka'fête** jeudi 23 juin avec les enfants de la P'tite Ka'fête
- création d'accessoires pour symboliser les rôles des enfants
- Déambulation **avec la crèche Kindertreff** à l'occasion de la fête Saint-Martin

Une crise sanitaire qui restreint l'accueil

- des suites du covid, seulement 3 soirs ouvrables par manque d'inscriptions toute l'année 2022

11b. A la Grande Ka'fête – la Ka'fêtine

Les chiffres clés

- 2 écoles concernées, partenaires historiques depuis 2012 : Aveyron et Tables Claudiennes
- **151 enfants différents accueillis**
- 105 enfants accueillis par semaine de janvier à juillet et 109 de septembre à décembre pour 28 places par jour
- **6018 heures** de garde valorisées sur l'année en tenant compte des indications de la CAF
- **140 pédibus organisés** avec les parents, soit 350h de bénévolat valorisées

Du côté des animations

- **Laly Villalba** est la **référente** des animations en Ka'fêtine
- Construction d'un **nouveau composteur** pour la Grande Ka'fête
- Actions autour de **l'ouverture au goût** : légumes du mois, pyramide alimentaire et Pr Brocolis avec les chefs cuisiniers
- Actions contre le **gaspillage alimentaire** avec de plus en plus de repas avec 0 gaspillage
- Emprunt de **jeux de société avec l'Odyssée des coccinelles**, de livres à la Bibliothèque, et scènes ouvertes organisées à chaque fin de période
- **découverte des abeilles** avec l'association Pollens, fruits et coccinelles
- Parents intervenants présentant leur métier / loisir : chant lyrique, violon, danse...
- **sensibilisation au compostage** avec la société Compost'elles
- démarrage d'une **étude d'impact réalisée par les étudiants de Bioforce** pour marquer les 10 ans de l'activité

12a. A la P'tite Ka'fête : les accueils périscolaires

Les chiffres clés

- **71 enfants différents accueillis** : 35 en accueils du soir et 36 les mercredis
- 144 pédibus organisés avec les parents, soit 77h valorisées
- **9674h de garde en périscolaire** soit 3% de plus qu'en 2021

Les Accueils du Soir

- Une toute nouvelle équipe avec l'arrivée d'Alexandre Esparza, Isabelle Zitouni et le retour d'Emilie Jourdan
- **Taux de remplissage** encore **en augmentation** : jusqu'à **20 enfants de 3 à 8 ans** avec l'ouverture de l'école primaire Montessori en septembre 2022
- **Un accueil du soir mobile** avec la participation à la fête de la Grande Ka'fête (23 juin), à l'événement Ouest en fête place Flammarion (1er juillet) et deux sorties à la bibliothèque
- Des accueils **réouverts aux parents** avec la fin des mesures sanitaires permettant aux parents de reprendre le temps de jouer avec leur enfant à la P'tite Ka'fête

Les Mercredis

- Une équipe renouvelée avec Joanna Cruz, Cléa Lavot et Samuel Gattegno
- Un **accueil complet avec 22 enfants de 3 à 8 ans**, plusieurs demandes en cours d'année
- Mixité des âges, fille / garçon et origines géographiques (Serin, Croix Rousse, Vaise)
- Appropriation du projet pédagogique par l'équipe et refonte des outils qui sont intégrés à un imaginaire. **Mise en place d'un conseil des enfants**
- Beaucoup de **liens développés avec le groupe de l'ALAE** et la mise en place de sorties et de projets communs.

12b. A la P'tite Ka'fête : les accueils extrascolaires

Les Vacances

Les chiffres clés

- **95 enfants** différents accueillis dont 2 enfants porteurs de handicap
- **6642h de garde** sur les petites vacances
- L'intégralité des heures de l'été sont déclarées sur le lieu de l'école des Entrepots (cf page ALAE)
- 3 animateurs.trices recruté.e.s en CEE pour completer l'équipe d'animation permanente

- Équipes d'animation et de direction alternées
- Lucy Perrin prend la direction des vacances d'avril et d'été dans le cadre de la validation de son BPJEPS
- **Effectifs complets** sur toutes les vacances
- Mixité des âges de 3 à 9 ans, fille / garçon et d'origines géographiques avec une priorité donnée aux enfants du quartier Serin
- Chaque semaine s'organise autour d'un fil conducteur fédérateur, avec une histoire et des personnages imaginaires, des goûters fournis de façon participative par les familles chaque jour
- Réalisation **d'un temps fort avec les familles** à chaque semaine de vacances
- De nombreuses actions menées pour faire du maillage avec les autres accueils de la Ka'fête ô mômes : participation aux événements intergénérationnels, activités avec les ados, etc.

12c. La P'tite Ka'fête : quoi de neuf ?

Quelques événements en 2022

- **Spectacle conte musical intergénérationnel** en février à la Maison des associations du 4ème
- **Fête des 5 ans de la P'tite Ka'fête** le 9 avril : un événement pour célébrer cinq années abouties d'implantation dans le quartier Serin
- **3ème édition de la fête de la nature** le 19 mai avec l'organisation d'une visite du jardin ouverte au public et pour les parents
- Vacances de juillet : **réalisation d'un repas** pour 50 personnes avec la Légumerie
- **Spectacle de marionnettes intergénérationnel et Ka'fête en jeux** à la Maison des associations du 4ème le 28 octobre avec plus de 80 participant.e.s (moitié enfants moitié adultes)
- **5ème édition d'Hallogreen** le 31 octobre : atelier de jardinage & de cuisine avec la Légumerie et dégustation avec les familles

Des partenaires réguliers

- **La Légumerie** : continuité de la cohabitation et du projet « Du jardin à l'assiette »
- **La Ferme de la Croix-Rousse** : participation au pilotage du **réseau Animaterre** rassemblant les structures socio-éucatives du territoire et sortie à la Ferme
- **Le Canard de Saône qui rit** : partage d'un espace de jardinage au jardin d'Ivan
- **Micro-crèche Sweet Club** : premières rencontres entre les structures et les publics, café parents
- **Service archéologique de la Ville de Lyon** : interventions sur les vacances d'automne

12d. La P'tite Ka'fête a célébré ses 5 ans !!

De grandes retrouvailles pour les adhérent.e.s de la Ka'fête ô mômes

- Dans un contexte de sortie des contraintes sanitaires liées au covid 19, organisation d'un temps de retrouvailles pour les adhérent.e.s de la Ka'fête ô mômes à l'occasion de **l'Assemblée Générale et des 5 ans d'implantation** de l'association dans le quartier Serin
- La fête a eu lieu dans les locaux de la P'tite Ka'fête et de la Légumerie, dans le jardin de la copropriété et au jardin d'Ivan
- Accueil d'une centaine d'enfants ainsi que d'une centaine de parents
- 18 salarié.e.s, 15 administratrices et administrateurs et 2 volontaires en service civiques mobilisé.e.s le jour de l'événement

Des animations pour petits et grands

- Plusieurs moments forts avec un temps d'animation et d'ateliers pédagogiques tout âges, la prise des photos E, T et Ê , le concert de la chorale **Aux voix des sons**, un repas tout en écoutant **le concert de Didier Sustrac**
- **7 animations** ont été proposées en même temps pendant l'après midi : la **cuisine** du repas par les **ados** de la Ka'fête avec la **Légumerie**, des **jeux de société géants** par l'équipe au jardin d'Ivan, une **chasse au trésor**, la création d'une **carte participative** du quartier Serin, un atelier sur la sensibilisation au vivant par l'association **Emosphère**, une enquête sur le quartier Serin par les séniors de la Ka'fête, un atelier sensoriel « cabane à ouïr » par **Odile Tellitocci**

13a. L'Accueil de Loisirs Associé à l'Ecole (ALAE) des Entrepôts

En 2022, vivre et jouer de nouveau ensemble

- Des activités choisies par les enfants sur les temps méridiens
- Des petits groupes de classes mélangées
- Des activités mélangeant maternelles et élémentaires
- Une nouvelle organisation à la rentrée 2022

Les nouveautés de 2022

- Création des clubs sur le temps méridiens pour les élémentaires à la rentrée 2022
- Participation d'un groupe d'enfants à la commission restauration : dégustation de recettes test, donner son avis sur les menus, réflexion sur les repas servis
- Une exposition ouverte à tous les parents pour le 8 décembre, préparée avec les enfants inscrits à l'activité Fin d'Après-midi

13b. L'ALAE – Pause méridienne et accueils du soir

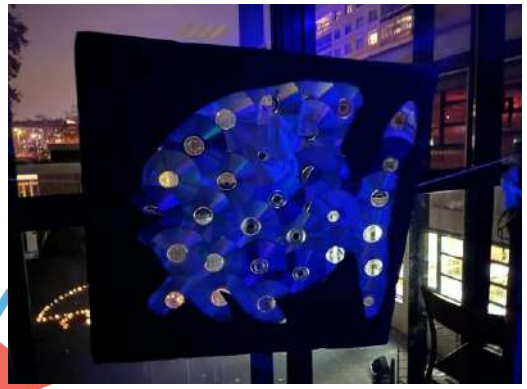

Les chiffres clés

- Sur la pause méridienne : 40 maternelles en moyenne et 85 élémentaires du CP au CM2 depuis septembre
- Sur les Accueils du soir : **102 enfants inscrits**, 28 maternelles et 74 élémentaires du CP au CM2 depuis septembre
- **54440 h de garde pour tous les temps périscolaires de l'ALAE, en augmentation de 7% par rapport à 2021**
- De **16h45 à 17h30 : 80 enfants présents** en moyenne
- De **17h30 à 18h30 : entre 4 et 30 enfants présents** par soir

L'équipe d'animation et les activités

Temps méridiens :
- 30 minutes de repas au self pour les élémentaires et 1 heure pour les Maternelles en service à table avec les anims et les atsem
- **7 animateurs.trices présent.e.s toute l'année**
- Une volonté pédagogique de répondre aux besoins des enfants : détente, bonne ambiance, du choix et de l'implication
- Activités : Audio Vidéo/Jeu de rôle/Accessoires/Jardin/Cuisine/Cartes Magic/Japon/Décoration/Badminton/Musique/Journal/Cirque/Ping-Pong/Basket

Accueils du soir :
- 16h45–17h30 : goûter et jeux libres dans la cour ou dans les salles l'hiver
- 17h30–18h30 : activités manuelles, sportives, ateliers de jeux libres, jeux de rôle

Objectif pédagogique d'implication des enfants dans l'aménagement des espaces et le rangement

13c. L'ALAE – les mercredis matins

Les chiffres clés

- De **janvier à juillet** : 66 enfants inscrits, 23 maternelles et 43 élémentaires
- **55 enfants présents** en moyenne
- De **septembre à décembre** : 56 enfants inscrits, 22 maternelles et 34 élémentaires, en baisse du fait de la fermeture d'une classe maternelle
- **48 enfants présents** en moyenne

Équipe et activités

- Une **équipe d'animation** de 5 personnes : 2 en maternelles et 3 en élémentaires
- Une volonté de prendre en compte chacun.e dans ses besoins, son rythme et ses envies, prise de parole, échange, prises de décisions avec les enfants
- Une organisation en petits groupes pour le bien-être des enfants
- Une attention à l'ambiance crée dans chaque groupe
- Activités : créations manuelles, jeux d'équipe, fabulation, bricolage, espace sensoriel, jardinage, cuisine
- Plusieurs sorties avec des intervenants : **Auditorium et Archives municipales**

13d. L'ALAE – les mercredis après-midis

Les chiffres clés

- De **janvier à juin** : 36 enfants inscrits, 13 maternelles et 23 élémentaires
- 30 **enfants présents** en moyenne
- De **septembre à décembre** : 28 enfants inscrits, 13 maternelles et 15 élémentaires
- 24 **enfants présents** en moyenne
- Horaires : 12h-18h, le repas est pris dans la cantine de l'école, le goûter est préparé une semaine sur deux par Maurizio

Équipe et activités

- Une **équipe** de 3 animateurs.rices
- Objectifs : créer un cadre serein, une ambiance de détente et un rythme tranquille adapté aux besoins des enfants
- **Activités** : Création d'une chanson et son clip, jeux de rôle, jeu de cartes Magic, trottinette, sortie dans les parcs, jardinage.
Des jeux et des rencontres avec les enfants de la P'tite Ka'fête

13e. L'ALAE – En été : les vacances et le stage

Les chiffres clés

- **58 enfants différents** de 3 à 10 ans accueillis en juillet ou en stage sur les petites vacances
- **5377h** de garde en extrascolaire

Organisation du mois de juillet

- Lucy Perrin, prend la direction des accueils
- 6 animatrices.eurs encadrent les groupes, dont 3 recrutés dans le cadre d'un CEE seulement pour l'été
- une partie de l'Accueil de la P'tite Ka'fête s'installe à l'école.
- chaque groupe dispose d'une salle de référence aménagée différemment pour être au plus proche des **besoins et envies des enfants**.

Les stages à l'ALAE

- **Après le succès du lancement à l'été 2021, le concept se reproduit à chaque vacance**
- **Mise à disposition systématique de l'école des Entrepots par la Ville de Lyon** une semaine sur deux
- **Cédric Vacelet** dirige les stages la semaine où il dédie également du temps à la gestion technique des locaux
- **7 stages** : deux stages **théâtre d'improvisation** et un stage **de mimes** pour une dizaine d'enfants animé par Isabelle Zitouni, deux stages **Magic et un stage de fabrication de maquette** animé par Alexandre Esparza et un stage **d'initiation à la musique** animé par Joanna Cruz
- **74 participations** d'enfants
- Rekia Dergham s'occupe de la restauration et de l'entretien des locaux de l'école

13f. L'ALAE – Le LAP

Le Lieu Accueil Parents a pour objectifs principaux d'**améliorer le lien entre les parents** et l'école et de **favoriser la coéducation**. Marie Le Moal, coordinatrice associative, anime le LAP chaque vendredi matin.

Les faits marquants

- **3 gazettes** sont parues et ont été envoyées à tous les parents d'élèves en janvier, octobre, décembre
- Participation aux conseils d'école qui ont lieu une fois par période,
- La majorité des professeur.e.s d'école ont participé aux expositions sur l'année scolaire 2021-2022,
- Une participation des parents en constante augmentation
- Une rencontre avec l'Inspectrice de l'Education Nationale du 4ème arrondissement pour valoriser et présenter le lieu avec les autres animatrices du secteur,
- Marie a participé aux réunions de préparation Fête de l'École et vente de ticket tombola,
- 5 rencontres – formation avec l'association l'ACEPP dans l'objectif de faire de l'analyse de la pratique et partage d'expérience.

Les projets avec les classes et le périscolaire

Tout au long de l'année, des expositions des classes ont eu lieu afin de présenter les travaux des élèves des différentes classes et du périscolaire. Cela a donné lieu à des échanges entre parents, enseignantes et l'animatrice du LAP !

7 expositions depuis septembre, 6 classes ont participé et le périscolaire également.

14a. Perspectives 2023

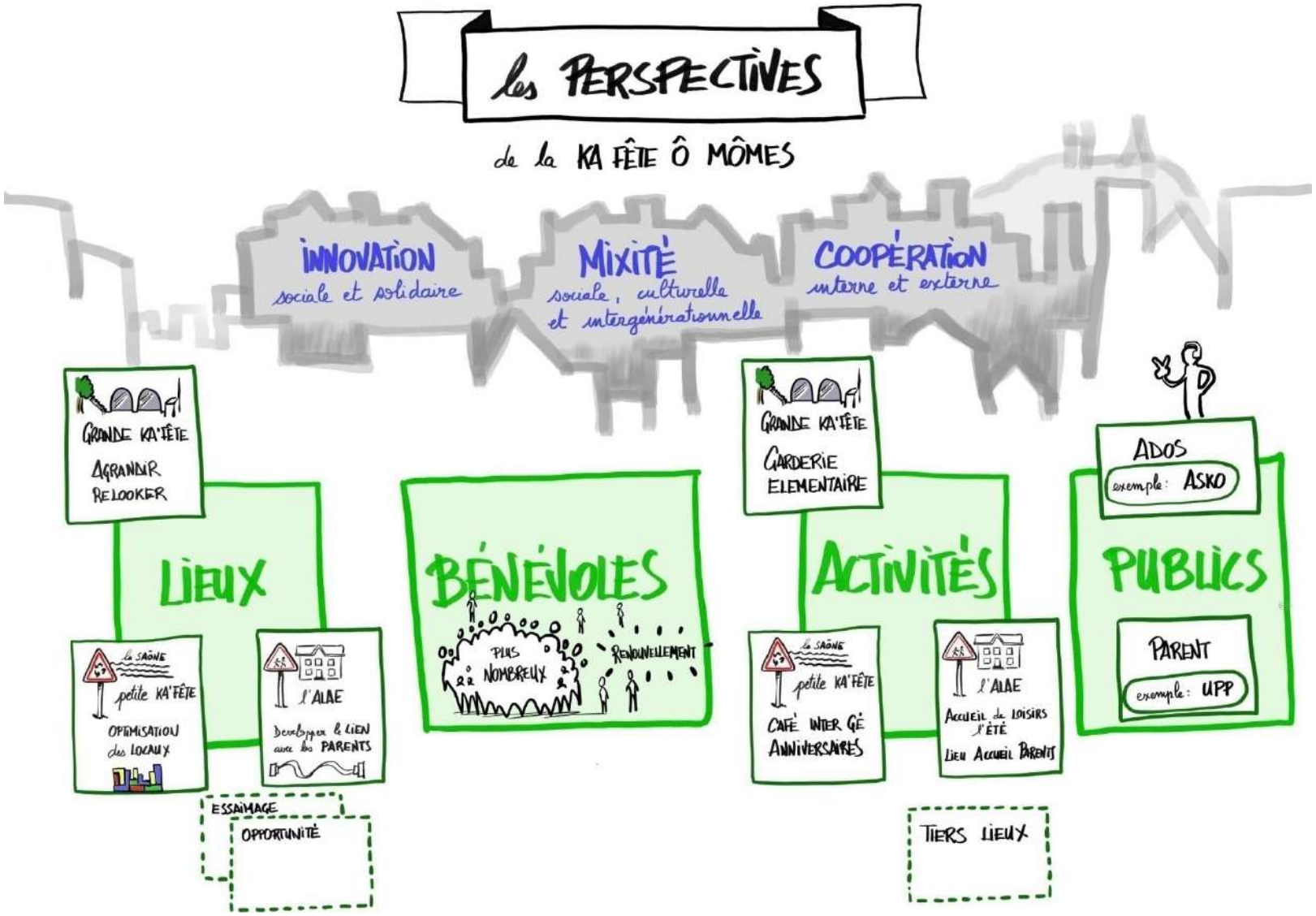

14b. Le plan d'attaque 2023

Depuis septembre 2019, le **Conseil d'Administration** et **l'équipe salariée** se sont lancés dans la concrétisation d'un projet associatif. De ce travail sont nés de nombreux projets qui prennent en compte le contexte. Chaque début d'année, un bilan des mois précédents est réfléchi en réunion associative, et les priorités de l'année à venir sont décidées collectivement. Cette année, le plan d'attaque est une prolongation de celui de 2022, il est disponible dans sa version complète sur notre site internet !

Sur l'axe **gouvernance** :

- À court terme : suite à l'annonce du départ de la directrice Carine MARTIN-MAURER mi 2023, réflexion collective autour de l'organisation de l'équipe et restructuration de l'organigramme
- À moyen terme : passage en végétarien de la Ka'fête
- À long terme : recherche de locaux adaptés pour le développement de la Ka'fête ô ados

Sur l'axe **vie associative** :

- À court terme : rendre les enfants et les ados encore plus acteurs dans la gouvernance
- À moyen terme : une présence plus régulière de l'intergénérationnel sur les 4 lieux
- À long terme : augmenter la participation bénévole et la pérenniser

Sur l'axe **modèle économique** :

- À court terme : réflexion sur l'attractivité de l'accueil du soir de la GK : portes ouvertes et autres actions
- À moyen terme : recherche de mécènes
- À long terme : une réévaluation de la grille tarifaire des accueils de loisirs et périscolaires

14c. L'organigramme pensé à partir de septembre 2023

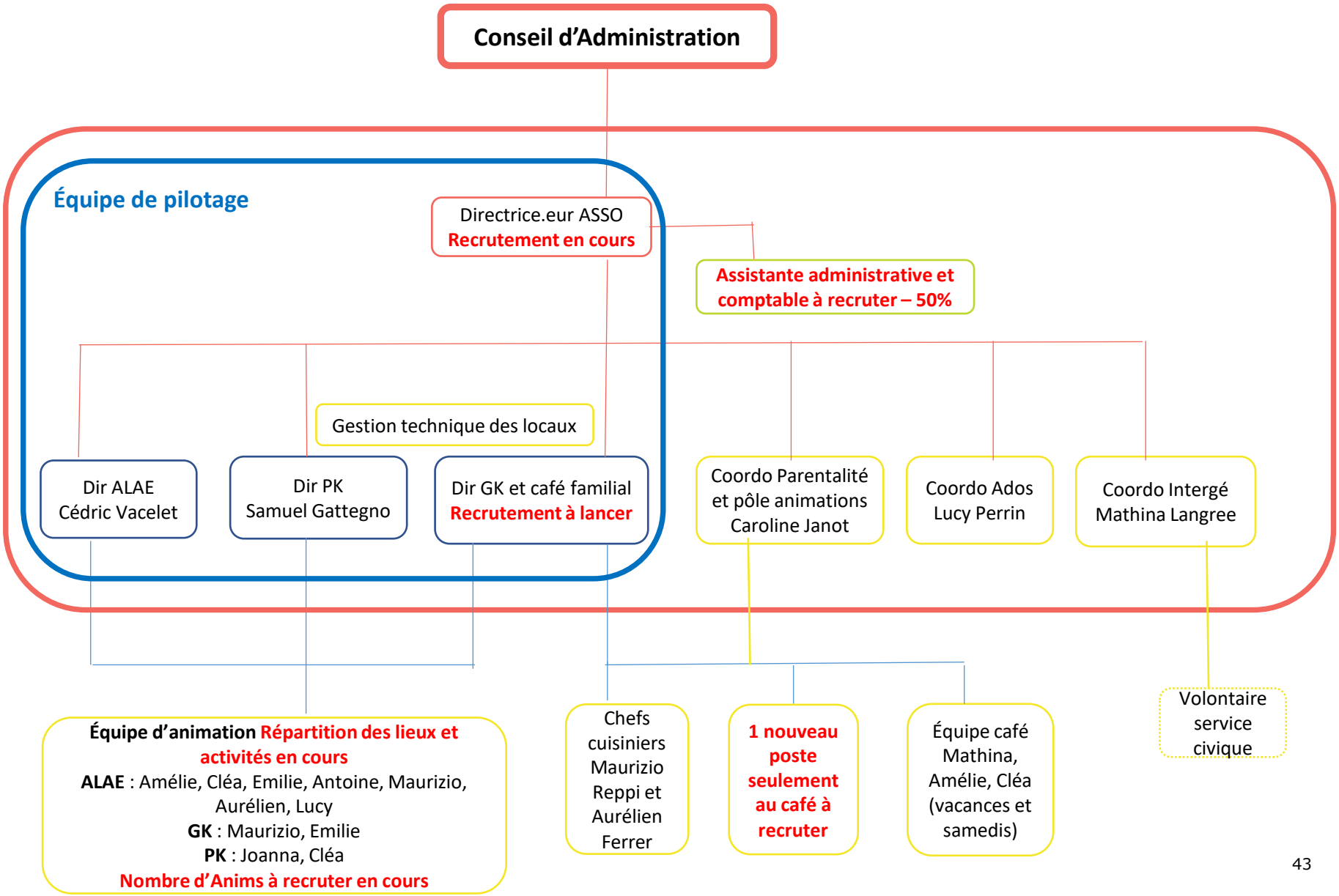

15. Glossaire

- **ALAE** : Accueils de Loisirs Associé à l'Ecole des Entrepôts – Lyon 4
- **AML** : Archives Municipales de Lyon
- **BAFA :** Brevet d'Aptitude aux Fonctions d'Animateur
- **BAFD** : Brevet d'Aptitude aux Fonctions de Directeur
- **BPJEPS** : Brevet Professionnel de la Jeunesse, de l'Éducation Populaire et du Sport
- **CA** : Conseil d'Administration
- **CCI** : Chambre de Commerce et d'Industrie de Lyon Métropole
- **CDII** : Contrat à Durée Indéterminée Intermittent
- **CEE** : Contrat d'Engagement Educatif
- **CSE** : Comité Social et Économique = l'instance de représentation du personnel
- **DIY** : Do It Yourself, atelier créatif
- **EGPE** : École des Grands Parents Européens
- **ETP** : Équivalent Temps Plein
- **FCPE** : Fédération des Conseils de Parents d'Elèves
- **GK** : Grande Ka'fête – 53 Montée de la Grande Côte – Lyon 1
- **GRAK** : Groupe Réflexion et Action de la Ka'fête
- **ICEM** : Institut Coopératif de l'Ecole Moderne
- **LAP** : Lieu Accueil Parents
- **PEP** : Pupilles de l'Enseignement Public
- **PK** : P'tite Ka'fête, 3 Montée des Esses – Lyon 4
- **RAM** : Relais Assistantes Maternelles
- **Réunion Associative** : réunion avec les membres du Conseil d'Administration où l'équipe est conviée et participe sur la base du volontariat
- **SAVL** : Service archéologique de la Ville de Lyon
- **SMD** : Service Maintien à Domicile